

NÚCLEO SIMONE ALBUQUERQUE DE ESTUDOS SOBRE DESIGUALDADES, VULNERABILIDADES E PROTEÇÃO SOCIAL

# PERFIL DA POPULAÇÃO EM SITUAÇÃO DE RUA E DO ATENDIMENTO NO ESTADO DE MINAS GERAIS EM 2023

**COORDENAÇÃO**  
VANESSA LIMA CALDEIRA FRANCESCHINI  
CARLA BRONZO



11 DE AGOSTO DE 2025



**MINAS  
GERAIS**

# FICHA TÉCNICA

## **Governador do Estado de Minas Gerais**

Romeu Zema Neto

## **Secretária de Estado de Planejamento e Gestão**

Silvia Caroline Listgarten Dias

## **FUNDAÇÃO JOÃO PINHEIRO (FJP)**

### **Presidente**

Luciana Lopes Nominato Braga

### **Vice-Presidente**

Mônica Moreira Esteves Bernardi

## **Escola de Governo Professor Paulo Neves de Carvalho (EG)**

Kamila Pagel de Oliveira

## **Núcleo Simone Albuquerque de Estudos sobre Desigualdades, Vulnerabilidades e Proteção Social (Nusa)**

Carla Bronzo

## **Coordenação do Relatório Original**

Vanessa Lima Caldeira Franceschini

Carla Bronzo

### **Autoria**

Helena Teixeira Magalhães Soares

Vanessa Lima Caldeira Franceschini

### **Revisão**

Vanessa Lima Caldeira Franceschini

Carla Bronzo

Tomaz Duarte Moreira

## **Adaptação e Diagramação do**

Observatório das Desigualdades

## **Coordenação de Editoração**

Ana Paula da Silva

Ariane Machado

Graziella Napoli Terra Caldeira

## **Secretária de Desenvolvimento Social (Sedese)**

Alê Portela

## **Diretoria Estadual de Políticas para a População em Situação de Rua e Catadores de Materiais Recicláveis**

Luiza Mara da Silva Lima



O presente documento é uma síntese acessível e visual do conteúdo referente ao primeiro capítulo do relatório "[POPULAÇÃO EM SITUAÇÃO DE RUA E A QUESTÃO DA MORADIA: pontos para reflexão](#)", elaborado pelo Núcleo Simone Albuquerque (NUSA) da Fundação João Pinheiro (FJP). Enquanto o relatório completo se aprofunda em dados, análises e referências teóricas distribuídas em quatro capítulos, este documento reorganiza essas informações de forma mais didática e condensada, com o objetivo de facilitar a leitura, a compreensão e o uso do conteúdo por gestores públicos, profissionais da área social e demais interessados na temática.

## PERFIL DA POPULAÇÃO DE RUA E DA REDE DE PROTEÇÃO DO ESTADO DE MINAS GERAIS

### INTRODUÇÃO

Este volume apresenta características sociodemográficas do segmento da população em situação de rua (PSR) e da rede de atendimento para esse grupo no estado de Minas Gerais. Identificar e qualificar a PSR apresenta diversos desafios e o principal deles é a volatilidade em termos de lugares que as pessoas circulam ou se abrigam, dificultando o seu acompanhamento de forma contínua, bem como o elevado percentual de informações incompletas dos censos municipais, devido à extensão dos questionários.

### METODOLOGIA

O presente estudo utilizou-se prioritariamente das **bases do Cadastro Único (CadÚnico) do Governo Federal**, aplicando métodos de comparabilidade entre os anos estudados e verificação das informações para que os resultados evidenciassem a aproximação à realidade da PSR. Foram utilizadas as bases entre os anos de 2017 e 2023, da versão V7, do estado de Minas Gerais.

Para os dados populacionais gerais, utilizou-se os **dados do Censo Demográfico de 2022** e as estimativas dos anos anteriores. Além do **Censo do Sistema Único de Assistência Social (Censo Suas) 2023 – Centro de Referência Especializado para PSR (Centro Pop)** para a análise do atendimento em função do perfil identificado da PSR.

Para o estudo sobre os equipamentos da política de Assistência Social e Habitação, dado que a porta principal está na Política Nacional de Assistência Social, foi analisada a eficácia do atendimento com base no quantitativo de pessoas em situação de rua e o número de atendimentos.

As nomenclaturas população em situação de rua (PSR) e famílias em situação de rua (FSR), seguem a informação das bases de dados utilizadas. Normalmente a unidade é a pessoa, mas quando a mesma informa ter um convívio familiar a unidade registrada é a família.

# DISTRIBUIÇÃO TERRITORIAL DA FSR – BRASIL, MINAS GERAIS, SÃO PAULO E RIO DE JANEIRO

Gráfico 1: Quantitativo de FSR inscritas no CadÚnico – Brasil, Minas Gerais, São Paulo e Rio de Janeiro – 2017/2021/2023

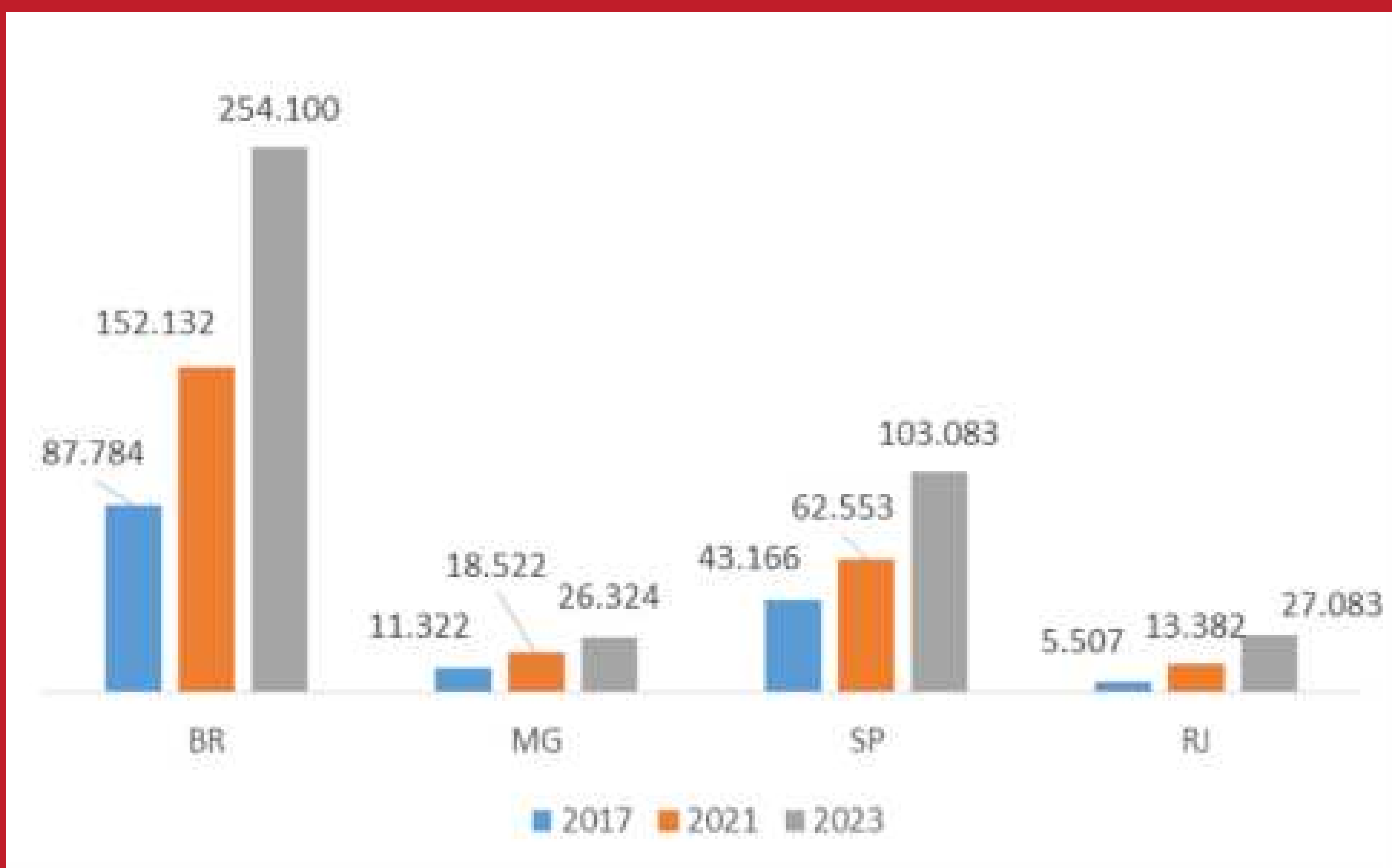

Fonte: Dados básicos: Brasil (2023a). Elaboração própria.

## TENDÊNCIA CRESCENTE NO BRASIL NO NÚMERO DE FSR

**67%** de aumento do número de FSR entre 2021 e 2023, passando de 152.132 para 254.100 famílias.

**63%** das FSR se encontram na região Sudeste (204.714 famílias).

**SÃO PAULO:** é o estado com o maior contingente de FSR e acompanhou a evolução do país entre 2021 e 2023 (de 62.553 para 103.083 - 64%).

**RIO DE JANEIRO:** o número de FSR mais que dobrou de tamanho (de 13.382 para 27.083 famílias), um aumento de 122%.

**MINAS GERAIS:** ficou em terceiro lugar com o maior número de FSR do país e teve um aumento de 42%, entre os anos de 2021 e 2023, passando de 18.522 para 26.324 famílias.

**Gráfico 2: Percentual das FSR em relação ao número de famílias inscritas no CadÚnico – Brasil, Minas Gerais, São Paulo e Rio de Janeiro – 2017/2021/2023**

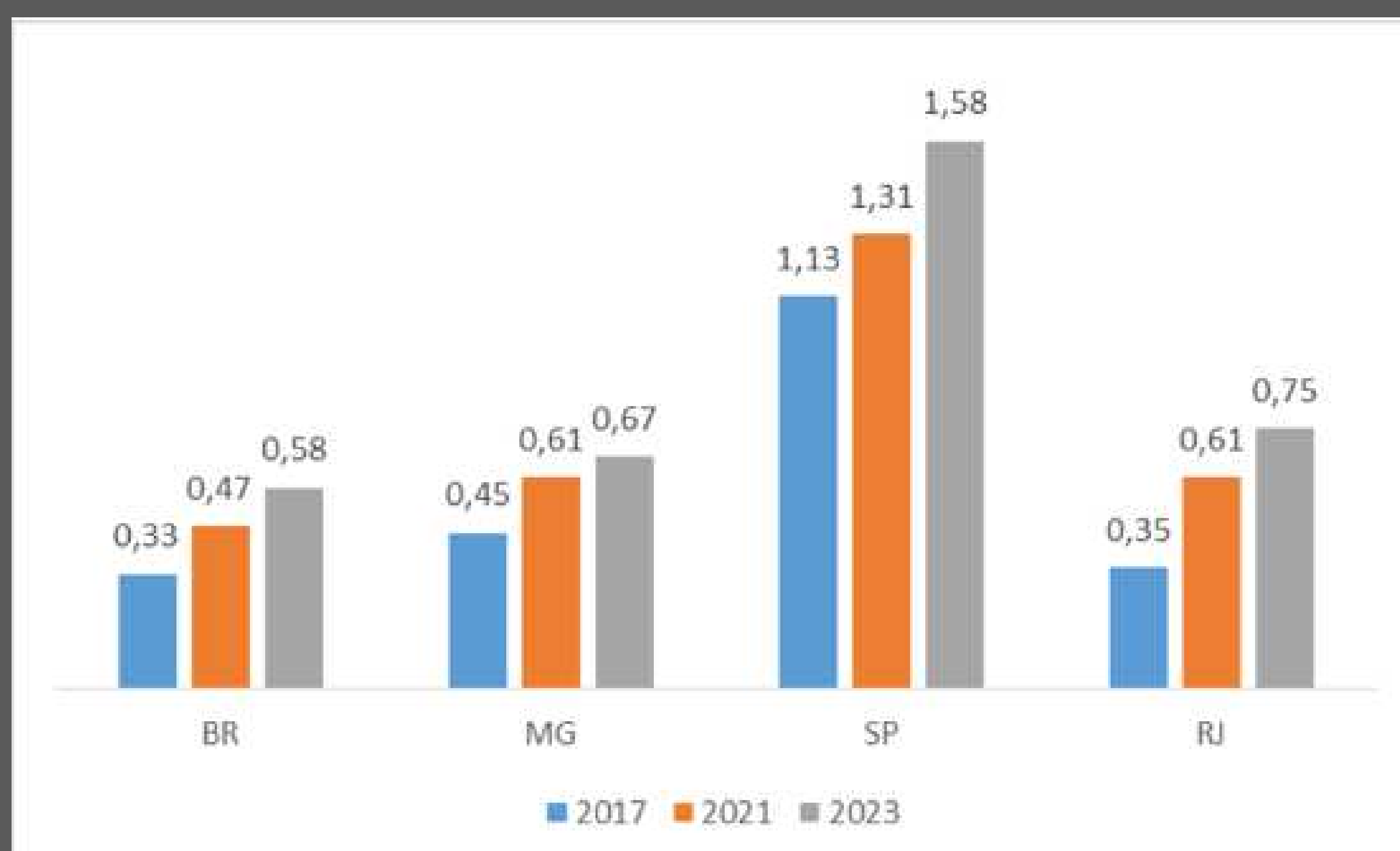

Fonte: Dados básicos: Brasil (2023a). Elaboração própria.

## SÃO PAULO:

maior percentual de famílias situação de rua em relação às famílias em situação de pobreza inscritas no CadÚnico. Mais de 1% das famílias inscritas no CadÚnico encontram-se em situação de rua.

## MINAS GERAIS E RIO DE JANEIRO:

apresentaram um aumento de mais de 20 pontos percentuais de FSR em relação às famílias inscritas no CadÚnico (entre 2021 e 2023).

**Tabela 1: Dez municípios com maior concentração da PSR – Minas Gerais – 2023**

Municípios	n	%
Belo Horizonte	12.916	48,9
Juiz de Fora	1.316	4,9
Uberlândia	908	3,4
Contagem	659	2,5
Governador Valadares	478	1,8
Montes Claros	399	1,5
Poços de Caldas	397	1,5
Uberaba	372	1,4
Pouso Alegre	348	1,3
Sete Lagoas	348	1,3
Total	18.141	68,6

Fonte: Dados básicos: Brasil (2023a). Elaboração própria.

- A PSR se encontra distribuída em **400** dos **853** municípios do estado.
- **66,5% ou 266** municípios possuíam até 10 pessoas em situação de rua, totalizando 761 indivíduos (2,9% do total).
- Dez municípios concentram 68.6% da PSR.
- Quase 50% da PSR do estado está em Belo Horizonte.

### Gráfico 3: Variação percentual (%) do crescimento da PSR, da população inscrita no CadÚnico e da população de Minas Gerais – 2017-2021/2021-2023

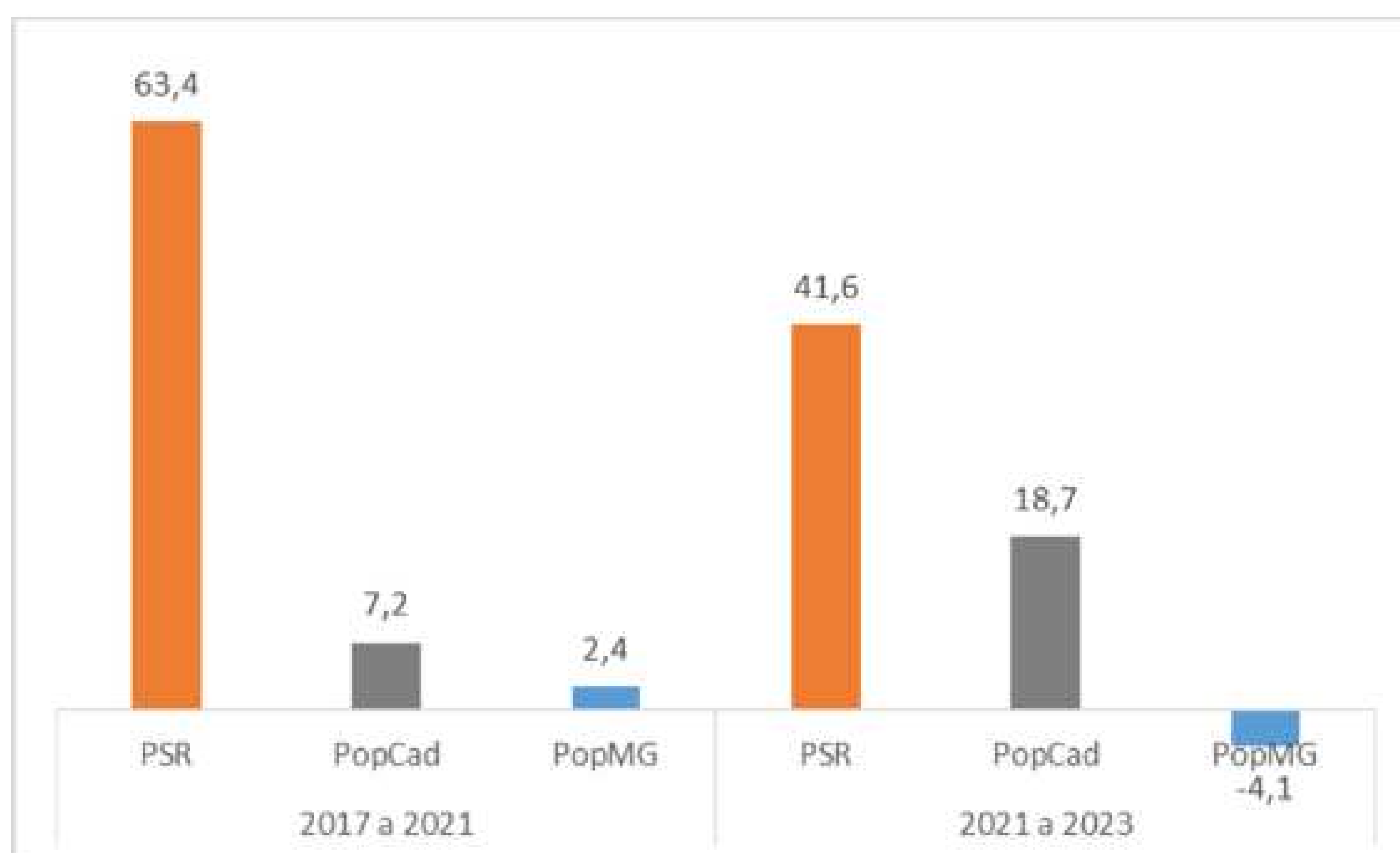

Fonte: Dados básicos: Brasil (2023a). Elaboração própria.

Entre os anos de 2017 e 2023, a PSR teve um aumento superior ao verificado para a população de Minas Gerais e da população inscrita no CadÚnico.

## SEXO E IDENTIDADE DE GÊNERO DA PSR

Predominância masculina (média do período 2017, 2021 e 2023): **87,8%**

Gráfico 4: Distribuição média (%) da PSR inscrita no CadÚnico, segundo sexo em Minas Gerais – 2017 a 2023

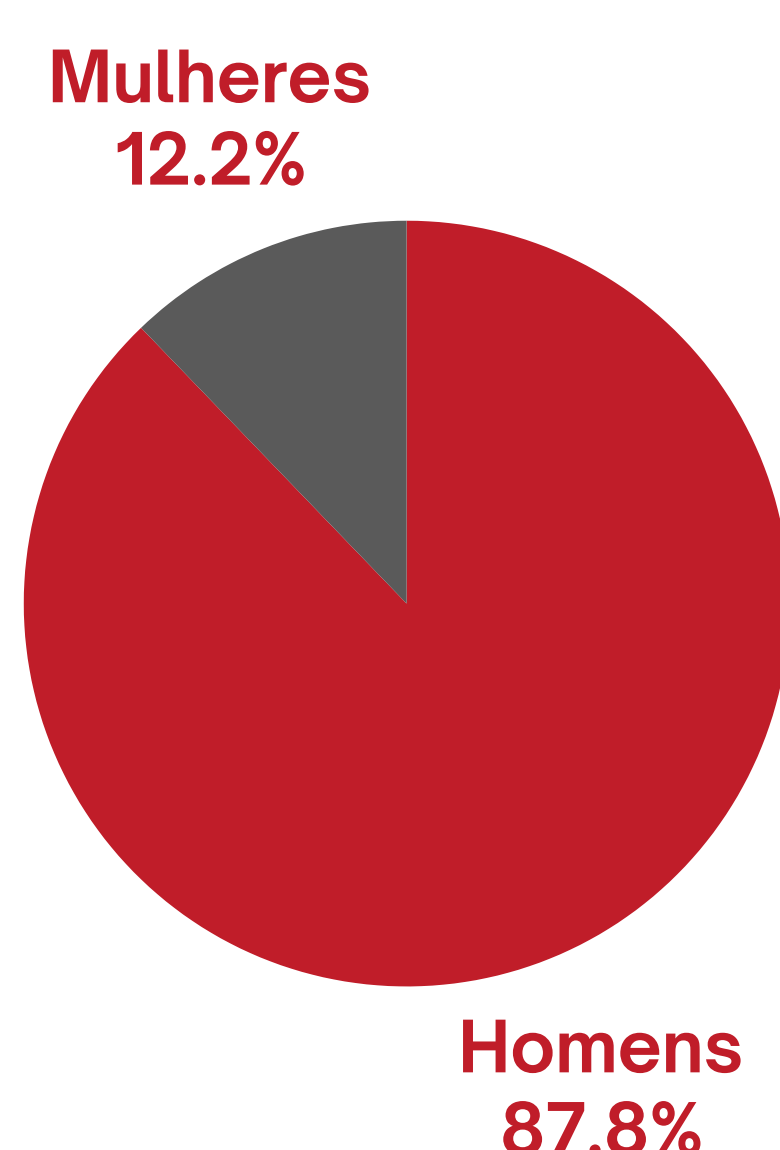

Fonte: Dados básicos: Brasil, 2023c. Elaboração própria

## Dados de 2025

- **98%** de não respostas para a pergunta relacionada a identidade de gênero do questionário do Cad Único (29.645 de 30.220).
- Esse elevado percentual pode estar relacionado com o receio que as pessoas em situação de rua têm de duplamente sofrerem preconceito, violência e estigmatização.
- Dentre as 575 pessoas que responderam à pergunta, 97 (16,88%) disseram ter identidade de gênero feminina, 476 masculina (82,78%) e 2 (0,34%) binárias.

## DISTRIBUIÇÃO ETÁRIA DA PSR

**Gráfico 5: Estruturas etárias da PSR, segundo sexo – Minas Gerais –2017/2023**

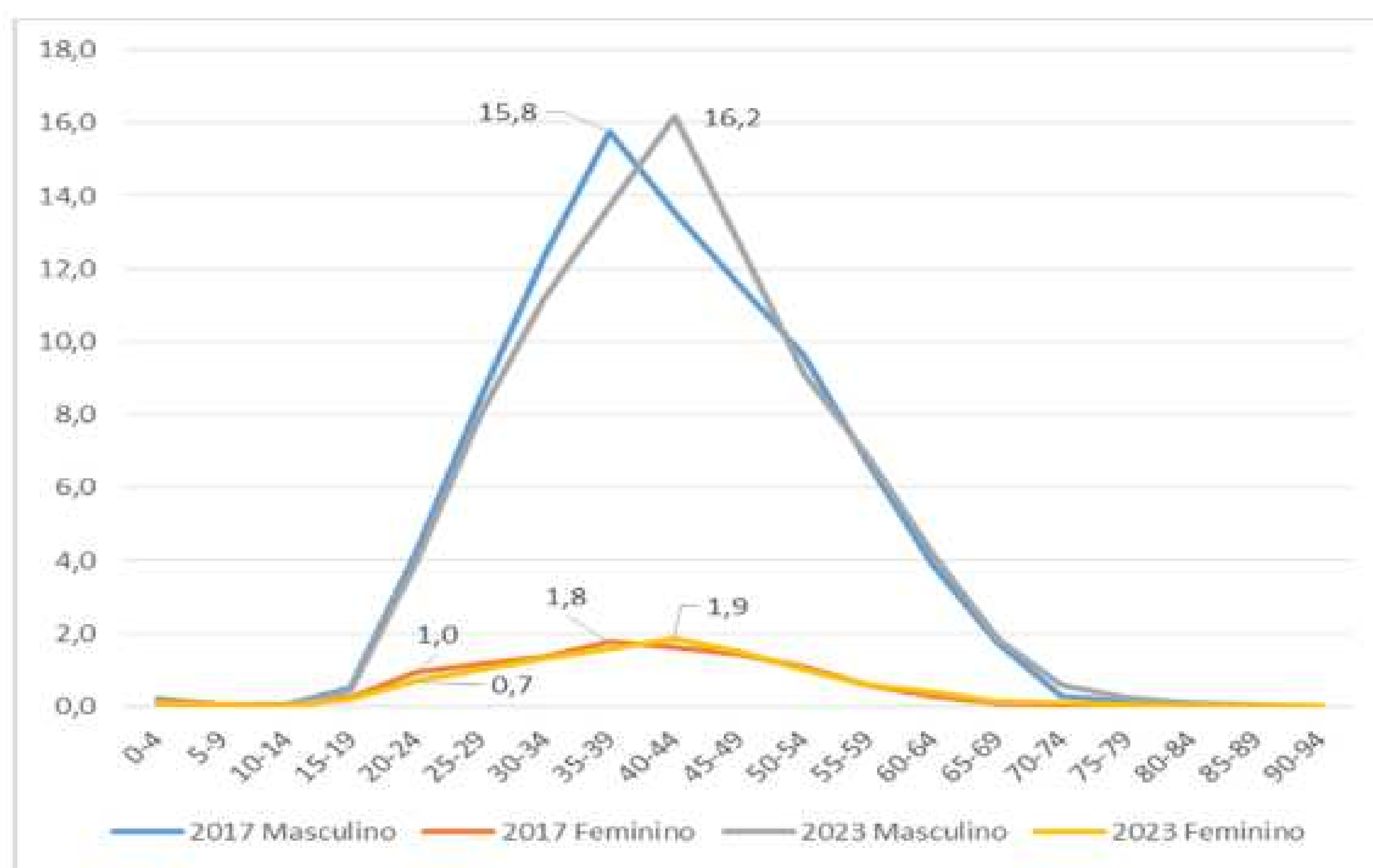

Fonte: Dados básicos: Brasil (2023c). Elaboração própria.

- Concentração entre os grupos etários de **20 a 69 anos**, com predominância nas idades médias adultas, **30 a 49 anos**, e majoritariamente masculina.
- Em ambos os sexos foi possível perceber uma **alteração no grupo etário de maior concentração**: passando de **35 a 39 anos para 40 a 44**.
- **Diminuição dos grupos de 15 a 19 anos e de 20 a 24** em ambos os gêneros entre os dois anos analisados. O sexo feminino passou de **1% para 0,7%** e o sexo masculino de **4,2% para 3,9%**.

# RAÇA/COR DA PSR

## Gráfico 6: Distribuição da PSR, segundo a raça – Minas Gerais – 2023

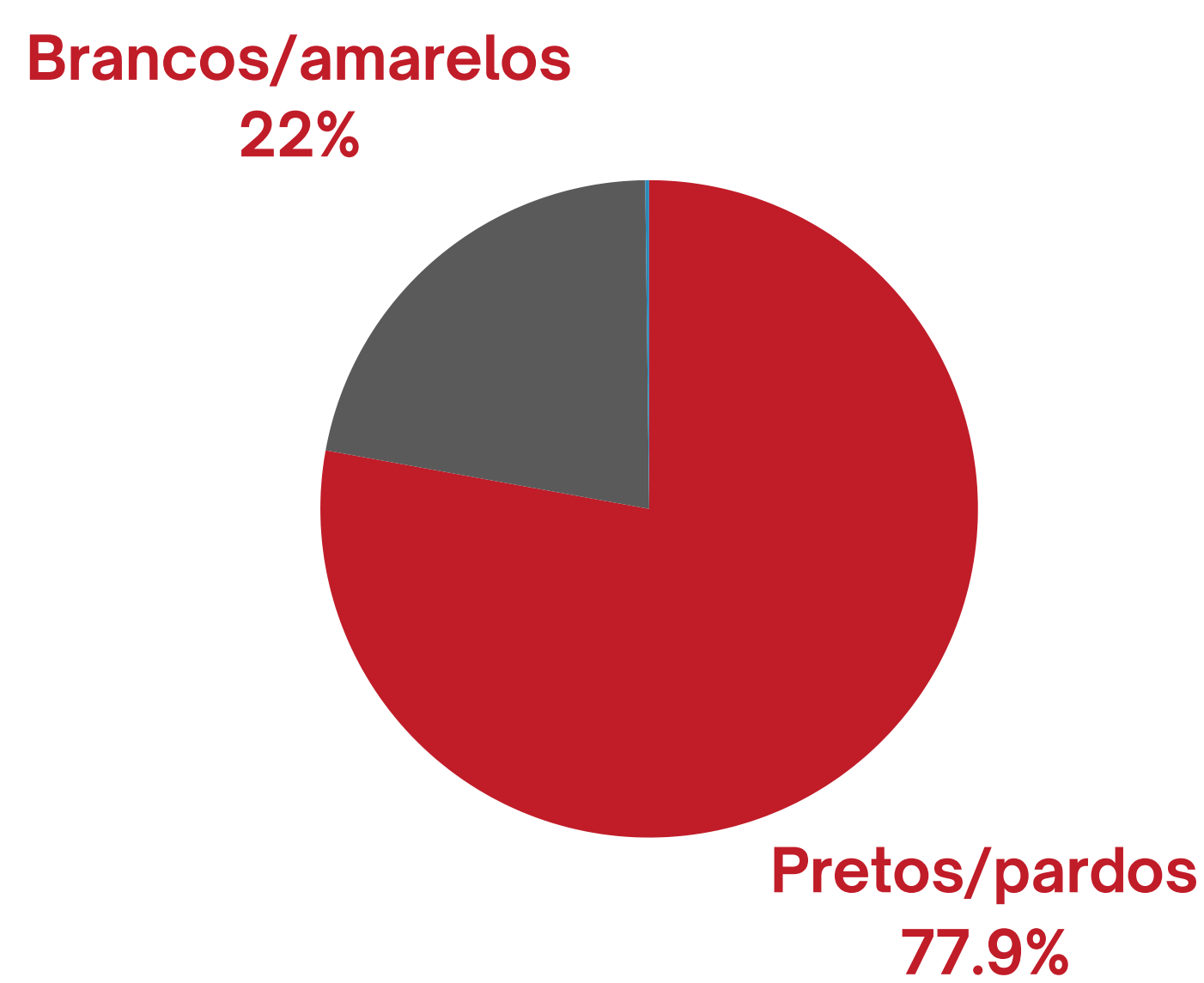

Fonte: Dados básicos: Brasil (2023). Elaboração própria.

Em 2023 cerca de **80% da PSR era de raça/cor preta/parda**, e aproximadamente **22% de raça/cor branca/amarela**. Também foram encontrados 0,19% de indígenas. Essa distribuição não se alterou de forma significativa ao longo dos anos entre 2017 e 2023.

## PESSOAS COM DEFICIÊNCIA NO GRUPO DE PSR

### 8,9% x 15,1%

- Em 2023, no Estado de Minas Gerais, 8,9% das pessoas com mais de dois anos apresentavam algum tipo de deficiência, enquanto na PSR era de 15,1% (Diesse, 2023; Brasil 2023c).
- Essa maior prevalência de deficiência entre os indivíduos na situação de rua, quando comparada à população geral, aponta para possíveis problemas relacionados ao estigma, à exclusão, à dificuldade de acesso à educação e ao mercado de trabalho por essas pessoas.

# ESCOLARIDADE DA PSR

**Gráfico 7: Distribuição (%) da PSR, segundo a condição de analfabetismo – Minas Gerais – 2017/2021/2023**

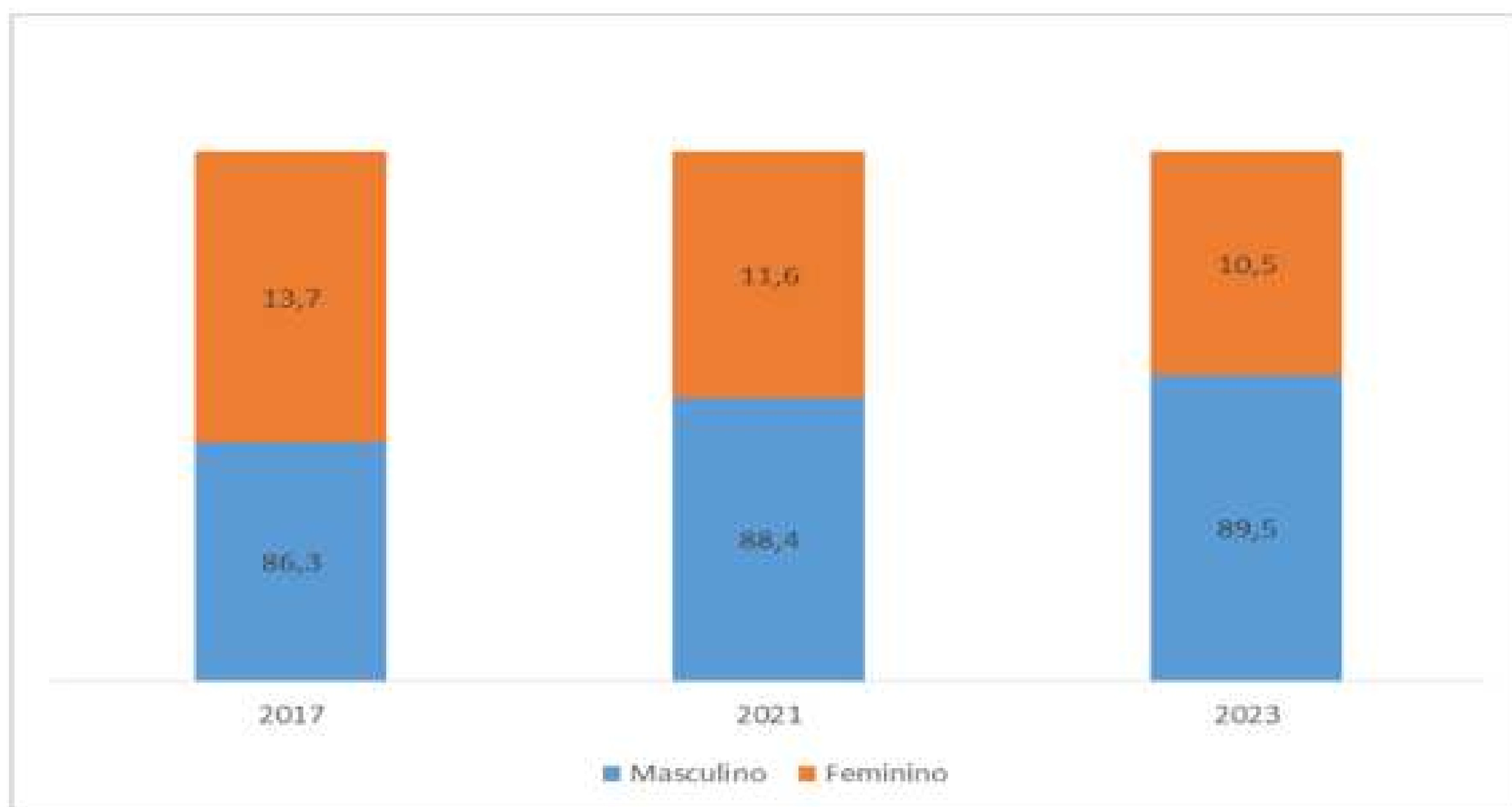

Fonte: Dados básicos: Brasil (2023c). Elaboração própria.

- A formação educacional está diretamente relacionada à força de trabalho e à renda. O baixo nível de escolaridade impõe dificuldades no acesso ao mercado de trabalho e aos demais direitos.
- Redução do percentual de pessoas analfabetas (15 anos e mais) entre 2017 e 2023: de **10%** para **8%**.
- **Proporção de analfabetos de 2017 e 2023:**
  - Sexo masculino: de **88,4%** para **89,5%**.
  - Sexo feminino: de **11,6%** para **10,5%**.
- **População com baixa escolaridade:**
  - 50%** ensino fundamental incompleto.
  - 30%** ensino fundamental completo.
  - 14%** ensino médio.
- **Ensino superior incompleto:** 1,1% do sexo feminino e 0,6% do sexo masculino.

**Gráfico 8: Distribuição percentual da PSR por nível de escolaridade, segundo sexo – Minas Gerais – 2023**

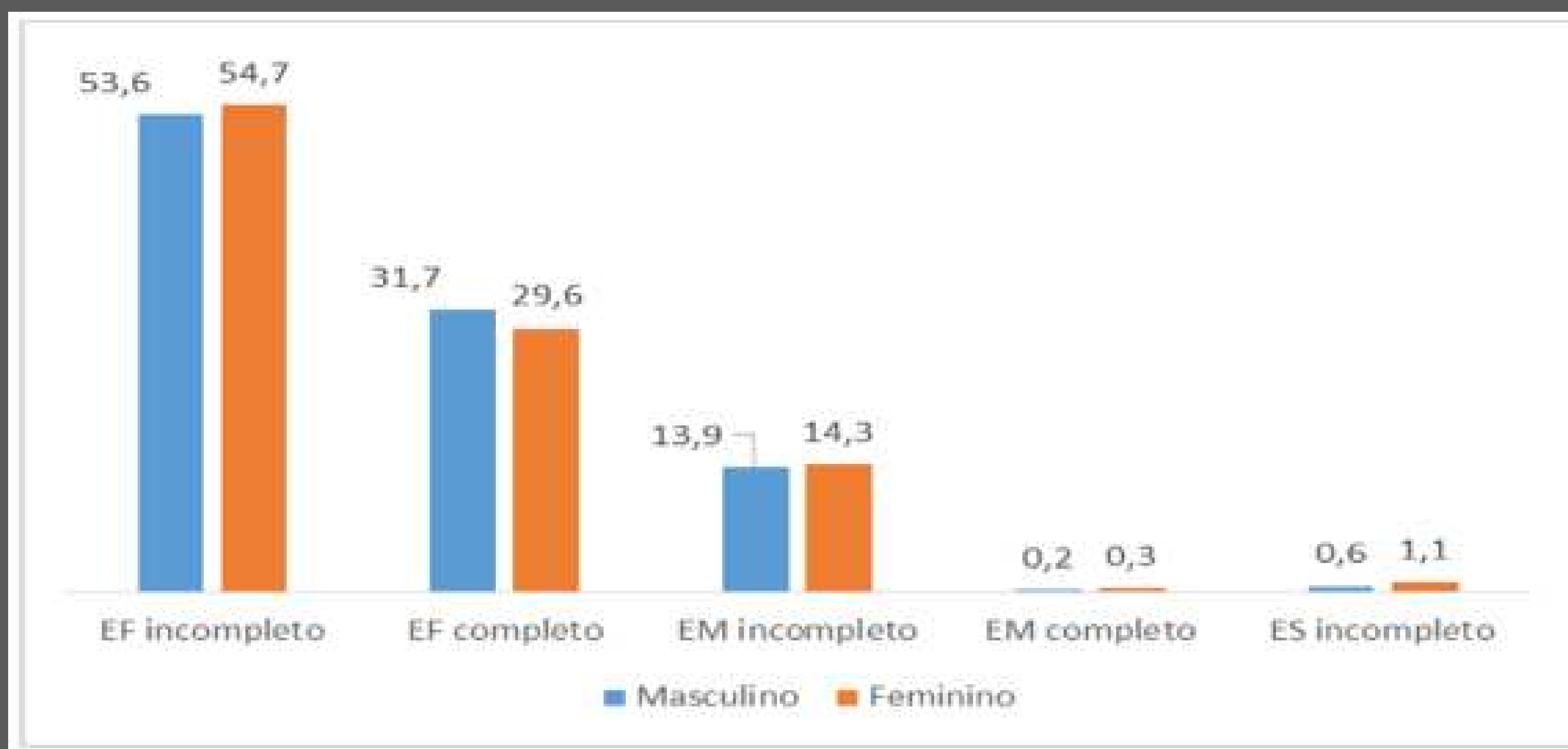

Fonte: Dados básicos: Brasil (2023c). Elaboração própria.

## STATUS MIGRATÓRIO DA PSR

- **50%** reside na mesma cidade de nascimento (11.398), sendo 43% do total do sexo masculino e 47,5% do total do sexo feminino.  
\*quantitativo de 29.449.
- **14.684** são migrantes internos (56,6% do total do sexo masculino e 50,5% do total do sexo feminino).
- Apenas 187 pessoas imigrantes, com 0,4% de pessoas do sexo masculino e 2% do sexo feminino.

## TEMPO NA SITUAÇÃO DE RUA

**Gráfico 9: Percentual da PSR em relação ao tempo que vive nas ruas, por sexo – Minas Gerais – 2023**

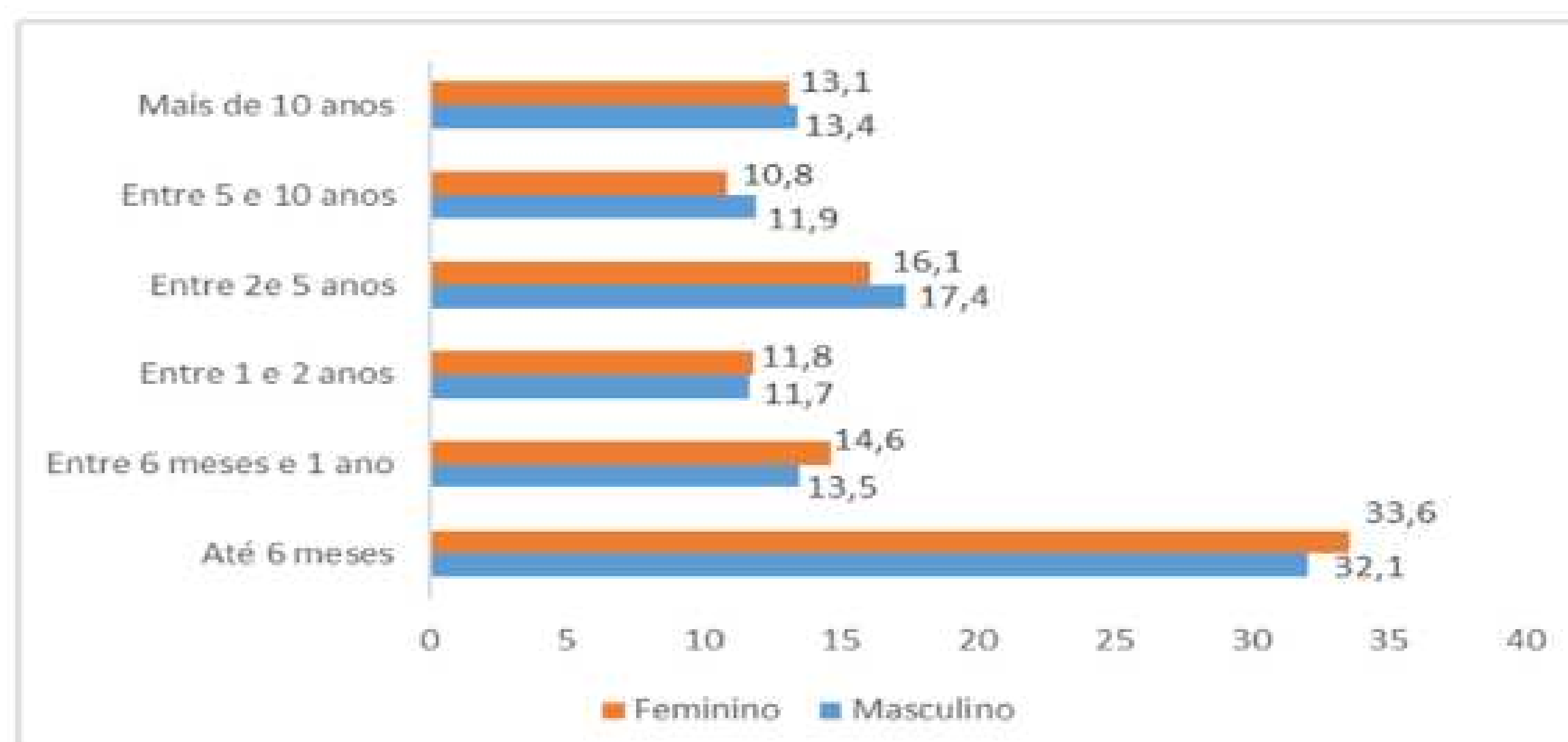

Fonte: Dados básicos: Brasil (2023c). Elaboração própria.

- **46%** das pessoas em situação de rua passaram para essa situação no ano de 2023 (45,6% para o sexo masculino e 48,2% para o sexo feminino).
- O alto percentual de pessoas nessa condição a mais de 10 anos demonstra uma situação crônica de difícil enfrentamento.

## PSR EM RELAÇÃO AO TEMPO E LUGAR

**Gráfico 10: Percentual da PSR em relação ao tempo em que vive na cidade e o local de nascimento – Minas Gerais – 2023**

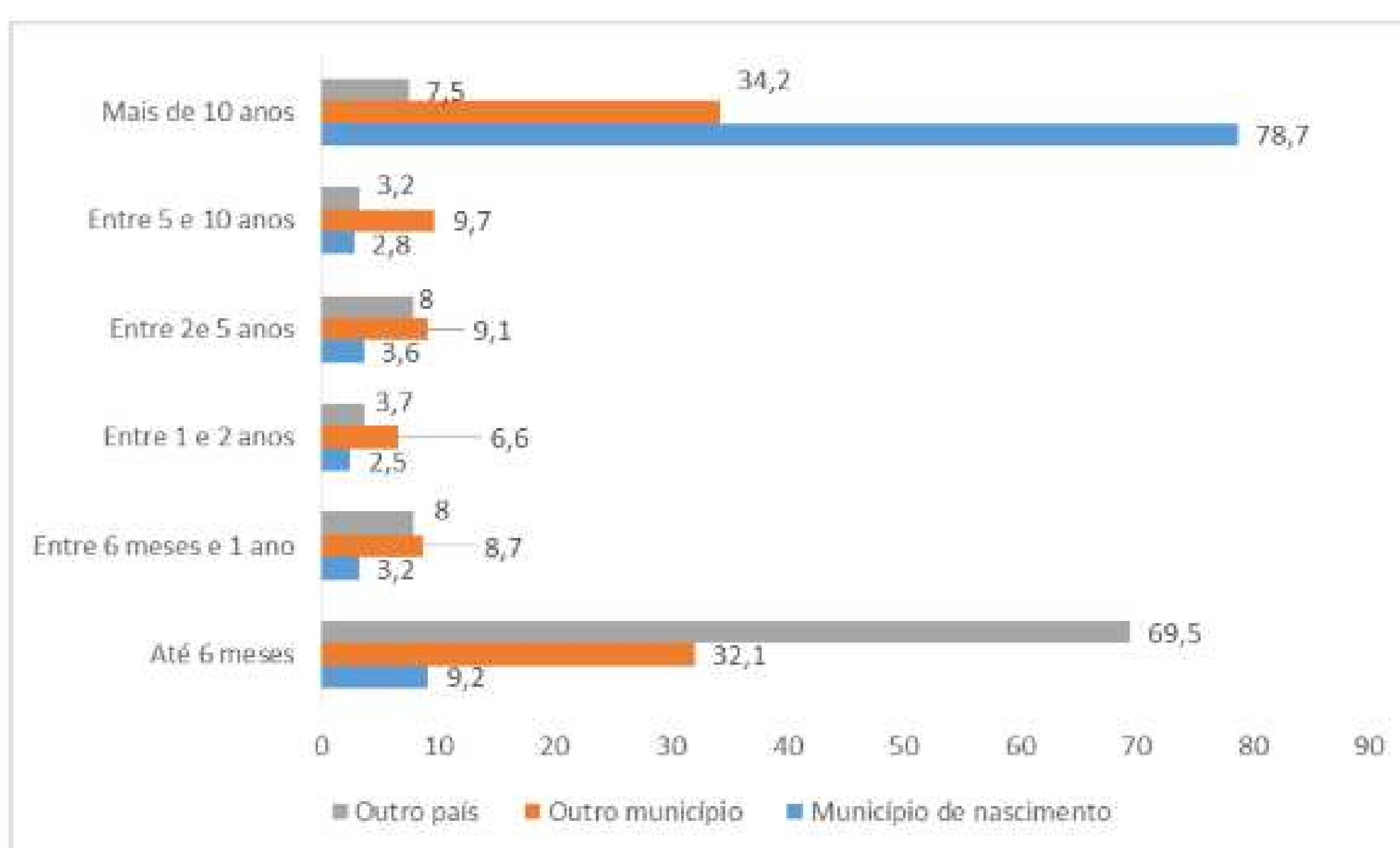

Fonte: Dados básicos: Brasil (2023c). Elaboração própria.

- PSR originária de outro município (14.864 pessoas): **30%**
- PSR originária do próprio município de residência - 11.398 pessoas.
- **Concentração significativa** no grupamento mais de 10 anos (78,7% e 34,2%).
- **Elevado percentual de pessoas oriundas de outros países** em situação de rua que ficam por até seis meses no município em que residem (**69,5%**).

# PSR: MOTIVAÇÕES PARA A SITUAÇÃO DE RUA – 2023

**51,9%** problemas familiares

**32,8%** desemprego

**28,5%** álcool e drogas

**3,7%** condição de trabalho

## Sexo feminino

problemas familiares (31,8%), álcool, desemprego e falta de moradia (15% cada).

## Sexo masculino

problemas familiares (31,4%), desemprego (20,5%) uso do álcool (17,4%) e a perda de parentes (13,4%).

## A REDE DE PROTEÇÃO PARA PSR NO ESTADO DE MINAS GERAIS

**Institucionalidade:** o Comitê Intersectorial de Acompanhamento e Monitoramento da Política (Ciamp-Rua) inclui 11 secretarias como responsáveis pelas ações da política. Foi analisada a eficácia do atendimento com base no quantitativo de pessoas em situação de rua e o número de atendimentos a partir da categorização por ordem de prioridade, seja para o Centro Pop, Creas e Cras.

Unidades de atendimento (MG - 2025)

**1247**  
Cras

**301**  
Creas Municipal

**32**  
Centro Pop

Para o ano de 2023, os dez municípios que concentram mais de 68% da PSR do estado e que possuem os três equipamentos, atenderam entre 36% a 99% da PSR.

**Tabela 2: Dez municípios com maior concentração da PSR conforme o atendimento realizado nos equipamentos da Política de Assistência Social – Minas Gerais – 2023**

Municípios	n	Centro de Referência Pop Rua	Creas	Cras	Total atendimentos	% total
Belo Horizonte	12.916	5.602	4.593	627	10.822	83,8%
Juiz de Fora	1.316	980	32	124	1136	86,3%
Uberlândia	908	150	88	87	325	35,8%
Contagem	659	368	18	125	511	77,5%
Governador Valadares	478	150	88	87	325	68,0%
Montes Claros	399	155	20	132	307	76,9%
Poços de Caldas	397	351	8	34	393	99,0%
Uberaba	372	233	0	42	275	73,9%
Pouso Alegre	348	313	5	9	327	94,0%
Sete Lagoas	348	190	30	90	310	89,1%

Fonte: Dados básicos: Brasil (2023c). Elaboração própria.

- **POÇOS DE CALDAS** apresentou o melhor desempenho, atendendo **99% da PSR** no Centro Pop e no Cras.
- Na outra ponta, **UBERLÂNDIA** atendeu **apenas 35,8%** com maior participação do Centro Pop.
- Tais dados, associados a outras fontes, como o Censo Suas, podem contribuir para a identificação dos desafios para o desenvolvimento das ações conforme as definições da Política Nacional para a PSR. Percebe-se que os Cras também estão realizando atendimentos para essa população, ainda que essa seja uma condição de violação de direitos e, portanto, no âmbito da proteção social especial.

### Censo SUAS

**31**

unidades do **Centro Especializado** para a PSR.

**4**

**não elaboram** o plano de **acompanhamento individual ou familiar** ao fazerem o atendimento à PSR.

**26**

**desenvolvem** alguma ação ou serviço de **mobilização da família** extensa ou ampliada do usuário.

#### Encaminhamentos:

**Rede de saúde (todas as unidades)** – pessoas usuárias de substâncias psicoativas.

**Iniciativas de Trabalho e renda** – prioritariamente para o **sexo masculino**.

**Proteção contra ameaças** – prioritariamente **sexo feminino**.

#### Habitação:

- **6** equipamentos realizaram encaminhamento par unidades do tipo república para adultos em processo de saída das ruas.
- **14** municípios que possuem o centro de referência especializado na PSR encaminham essa pessoas para programas de habitação popular.



